



MBPM

MALUCELLI BARBOSA
PORTUGAL MACEDO

Advocacia e Administração Judicial

www.mbpm.adv.br





MBPM

MALUCELLI BARBOSA
PORTUGAL MACEDO
Advocacia e Administração Judicial

RELATÓRIO MENSAL DE ATIVIDADES

Autos nº 0004541-20.2023.8.16.0044

11ª Vara Cível e Empresarial de Londrina

Grupo Klivan Confecções

Mês de referência contábil: **Janeiro/2026**

Mês de atualização processual: **Março/2026**



www.mbp.madv.br





MBPM

MALUCELLI BARBOSA
PORTUGAL MACEDO
Advocacia e Administração Judicial

O presente relatório foi elaborado com base nos documentos contábeis apresentados pelas Recuperandas e documentos complementares solicitados administrativamente.

Sumário

- Histórico processual;
- Relatório mensal nos termos do art. 2^a da Recomendação 72/CNJ;
- Questionário sobre duração dos atos processuais;
- Análise Econômico-Financeira.

www.mbpm.adv.br





MBPM

MALUCELLI BARBOSA
PORTUGAL MACEDO
Advocacia e Administração Judicial

Histórico Processual

Em 20/04/2023 as empresas D'ATRI Indústria e Comércio de Confecções Eireli e DSO Indústria e Comércio de Confecções Eireli, denominadas conjuntamente como Grupo Klivan Confecções, ajuizaram pedido de Recuperação Judicial com fundamento no art. 47 da Lei 11.101/2005 (Seq. 1).

Em 24/04/2023 foi proferida decisão inicial em que o Ilmo. Julgador entendeu pela necessidade de constatação prévia (Seq. 13).

Na oportunidade, o Ilmo. Julgador nomeou o MBPM para o encargo, que foi prontamente aceito (Seq. 18). Em 02/05/2023 o MBPM apresentou o laudo de Constatação Prévia (Mov. 43).

Em 11/05/2023 foi deferido o processamento da Recuperação Judicial das empresas do Grupo Klivan (Mov. 57), tendo o MBPM sido nomeado para o encargo de Administrador Judicial, o que foi prontamente aceito, conforme termo de compromisso apresentado no Mov. 112.2 dos autos.





MBPM

MALUCELLI BARBOSA
PORTUGAL MACEDO
Advocacia e Administração Judicial

Histórico Processual

Em 17/07/2023 foi apresentado o Plano de Recuperação Judicial pela Recuperanda, no mov. 158.

Em 01/08/2023 foi apresentado o Relatório sobre o Plano de Recuperação Judicial pelo MBPM

Em 10/08/2023 foi disponibilizado o edital do artigo 52, §1º, 7º, §1º e 53, parágrafo único da Lei 11.101/2005, considerando-se publicado em 11/08/2023.

Em 12/09/2023 se encerrou o prazo para apresentação de objeções ao plano de recuperação judicial.

No mov. 206 foi deferido o pedido de prorrogação do Stay Period por mais 180 dias ou até a realização da Assembleia Geral de Credores.

No mov. 207 foi juntada a lista de credores da Administração Judicial.





MBPM
MALUCELLI BARBOSA
PORTUGAL MACEDO
Advocacia e Administração Judicial

Histórico Processual

Nos movimentos 211 e 222 foram apresentados RMAs pelo MBPM.

Em 20/12/2023, no mov. 224 foi apresentado relatório sobre visita realizada às instalações das Recuperandas.

No mov. 232 o MBPM apresenta manifestação reiterando o pedido de publicação do edital de que trata o art. 7º , §2º da Lei 11.101/2005.

No mov. 240, em 13 de março de 2024 foi expedido o edital de que trata o art. 7º , §2º da Lei 11.101/2005, iniciando o prazo para impugnações de crédito.

Nos movimentos 241, 242, 244 e 245 foram apresentadas/reiteradas objeções ao plano de recuperação judicial.

No mov. 243 foi confirmada a publicação do edital de que trata o art. 7º , §2º , da Lei 11.101/2005, cuja disponibilização se deu em 18/03/2024.





MBPM
MALUCELLI BARBOSA
PORTUGAL MACEDO
Advocacia e Administração Judicial

Histórico Processual

No Mov. 244 petição do Itaú Unibanco informando ter apresentado objeção ao plano de recuperação judicial no Mov. 178.

No Mov. 245 petição da Valorem - Fundo de Investimento em Direitos Creditórios Multisetorial de objeção ao plano de recuperação judicial.

No Mov. 246 petição da Administração Judicial requerendo a convocação de assembleia geral de credores na modalidade virtual, tendo sugerido as datas de 01/07/2024 a 08/07/2024, primeira e segunda convocações, com início às 14h e credenciamento às 13h e requerendo a juntada do RMA relativo ao mês de novembro de 2023.

No Mov. 245 petição de Calixto Advogados Associados requerendo a habilitação nos autos.





MBPM

MALUCELLI BARBOSA
PORTUGAL MACEDO
Advocacia e Administração Judicial

Histórico Processual

No Mov. 257 petição das Recuperandas requerendo a prorrogação do prazo de suspensão das ações e execuções individuais em face das Recuperandas até a apreciação do resultado da AGC pelo Juízo.

No Mov. 260 despacho determinando a manifestação da Administradora Judicial a respeito do pedido de prorrogação do stay period.

No Mov. 264 petição de TDB Têxtil Ltda. requerendo o cadastramento nos autos para recebimento de intimações.

No Mov. 265 petição do MBPM com manifestação favorável ao pedido de prorrogação do stay period.

No Mov. 269 acórdão do TJPR acerca de Agravo de Instrumento sobre a remuneração da Administradora Judicial.



Documento assinado digitalmente, conforme MP nº 2.200-2/2001, Lei nº 11.419/2006, resolução do Projudi, do TJPR/OE
Validação deste em <https://projudi.tjpr.jus.br/projudi/> - Identificador: PJSZY HPF3X JX6XN C2QPR



M B P M

MALUCELLI BARBOSA
PORTUGAL MACEDO
Advocacia e Administração Judicial

Histórico Processual

No Mov. 270 decisão que deferiu o pedido de prorrogação do stay period até a realização de AGC ou por mais 180 dias, o que ocorrer primeiro, a contar do término da suspensão deferido no Mov. 206.

Determinou que as Recuperandas comuniquem a suspensão, autorizou a convocação de AGC na modalidade virtual e determinou às Recuperandas que promovessem a contratação da plataforma indicada pela AJ.

Em 14/06/2024 indicação de novas datas para realização de AGC pela AJ, sendo 30/08/2024 (primeira convocação), às 14h, com credenciamento Às 13h30min e no dia 13/09/2024, às 14h, com credenciamento obrigatório às 13h30min e juntada de edital para publicação.



Documento assinado digitalmente, conforme MP nº 2.200-2/2001, Lei nº 11.419/2006, resolução do Projudi, do TJPR/OE
Validação deste em <https://projudi.tjpr.jus.br/projudi/> - Identificador: PJSZY HPF3X JX6XN C2QPR



MBPM

MALUCELLI BARBOSA
PORTUGAL MACEDO
Advocacia e Administração Judicial

Histórico Processual

Em 20/06/2024 (Mov. 274) petição das Recuperandas informando estarem em tratativas para a contratação da plataforma para a realização da AGC.

Em 25/06/2024 (Mov. 275) disponibilizado o edital do art. 36, da Lei 11.101/2005, no Diário Eletrônico do Tribunal de Justiça do Paraná.

Em 26/08/2024 juntada de documentos sigilosos pela Mercantil NP Fundo de Investimento em Direitos Creditórios Não Padronizados Multisetorial (Mov. 290).

Em 28/08/2024 petição de OXSS Fundo de Investimento em Direitos Creditórios Não Padronizados requerendo a juntada de credenciais nos autos (Mov. 292).

Em 28/08/2024 proferido despacho que determinou a manifestação do MBPM a respeito da petição e documentos de Mov. 290 (Mov. 293).



Documento assinado digitalmente, conforme MP nº 2.200-2/2001, Lei nº 11.419/2006, resolução do Projudi, do TJPR/OE
Validação deste em <https://projudi.tjpr.jus.br/projudi/> - Identificador: PJSZY HPF3X JX6XN C2QPR



MBPM

MALUCELLI BARBOSA
PORTUGAL MACEDO
Advocacia e Administração Judicial

Histórico Processual

Em 30/08/2024 juntada ata de assembleia geral de credores realizada em primeira convocação e documentos a ela anexados, informando, por sua vez, que não houve instalação por ausência de quórum (Mov. 297).

Em 04/09/2024 o MBPM apresentou os RMAs referentes aos meses de janeiro a maio de 2024.

Em 16/09/2024 juntada ata de assembleia geral de credores realizada em segunda convocação e documentos a ela anexados, informando, por sua vez, que foi votada sua suspensão pelo prazo de 60 dias, com continuidade agendada para 06/12/2024 (Mov. 306).

Em 23/10/2024 o MBPM apresentou manifestação sobre os andamentos gerais do processo, bem como sobre os pedidos de participação em AGC em sua continuidade, formulados por credores que não estiveram presentes em segunda convocação.





MBPM
MALUCELLI BARBOSA
PORTUGAL MACEDO
Advocacia e Administração Judicial

Histórico Processual

Em 11/11/2024, as Recuperandas se manifestaram acerca da representação criminal provocada pelo credor MERCANTIL NP por suposta prática do crime de emissão de duplicata simulada. Em síntese, afirmaram que não se configurou nenhum das hipóteses para afastamento dos sócios.

Em 26/11/2024, (Mov. 340) foi deferida a tutela antecipada requerida pelas Recuperandas para que empresa ABVTEX emitisse a emissão da certificação com selo ouro em favor das Recuperandas, dispensando-se a apresentação das CNDs.

Na mesma decisão, foi também deferida, aos credores Banco Santander S/A e o Banco Regional de Desenvolvimento do Extremo Sul- BRDE, a participação com direito de voto na assembleia geral de credores do dia 06/12/2024, mediante o credenciamento necessário.



Documento assinado digitalmente, conforme MP nº 2.200-2/2001, Lei nº 11.419/2006, resolução do Projudi, do TJPR/OE
Validação deste em <https://projudi.tjpr.jus.br/projudi/> - Identificador: PJSZY HPF3X JX6XN C2QPR



M B P M

MALUCELLI BARBOSA
PORTUGAL MACEDO
Advocacia e Administração Judicial

Histórico Processual

Em 31/01/2025, no mov. 391, foi juntada a comunicação da tramitação dos autos de nº 0007962-52.2022.8.16.0044.

Em 20/02/2025, no mov. 398, foi certificada a redistribuição do feito ao Juízo 11ª Vara Cível e Empresarial de Londrina.

Em 10/03/2025, no mov. 401, foi juntado o detalhamento da ordem de bloqueio valores, deferida na execução fiscal de autos nº 5011634-62.2024.4.04.7001 que recaiu sobre R\$ 21.986,79, depositados nas contas bancárias da Recuperanda D'atri.

Em 25/03/2025, no mov. 410, as Recuperandas requereram a intimação da Procuradoria-Geral da Fazenda Nacional, para que ela desse andamento à análise proposta de transação individual para satisfação do seu crédito tributário; e a intimação desta Administradora Judicial.

Em 25/03/2025, no mov. 412, o pedido de mov. 410 foi indeferido.



Documento assinado digitalmente, conforme MP nº 2.200-2/2001, Lei nº 11.419/2006, resolução do Projudi, do TJPR/OE
Validação deste em <https://projudi.tjpr.jus.br/projudi/> - Identificador: PJSZY HPF3X JX6XN C2QPR



MBPM

MALUCELLI BARBOSA
PORTUGAL MACEDO
Advocacia e Administração Judicial

Histórico Processual

Em 02/04/2025, no mov. 417, foi juntado o ofício expedido pela 01ª Vara do Trabalho de Apucarana, a respeito da possibilidade de satisfação do crédito devido pela Recuperanda à exequente Priscila Teixeira Ferreira da Paz nos próprios autos do processo de nº 0000371-11.2023.5.09.0089.

Em 07/04/2025, no mov. 422, foram opostos embargos de declaração pelas Recuperandas, nos quais alegaram haver omissão na decisão de mov. 412 em relação à possibilidade de intimação da União para que ela procedesse à análise da transação individual pretendida pelas Recuperandas.

Em 10/04/2025, no mov. 423, o MBPM apresentou parecer em relação ao pedido de mov 410 e à decisão de mov. 412, opinando pela intimação das Recuperandas para que juntassem aos autos os documentos que comprovassem o impacto da execução fiscal sobre seus contratos e seu faturamento. Em seguida, para que após a apuração do apresentado, o pedido de intimação à PGFN fosse reapreciado.





MBPM

MALUCELLI BARBOSA
PORTUGAL MACEDO
Advocacia e Administração Judicial

Histórico Processual

Em 10/04/2025, as Recuperandas pugnaram pela expedição de ofício para a Junta Comercial do Paraná e à Receita Federal, para que procedam a anotação da expressão “em Recuperação Judicial” após o nome empresarial das devedoras, como determina o art. 69 da Lei 11.101/2005.

Em 11/04/2025, no mov. 426, foi proferida a decisão negando provimento aos embargos de declaração apresentados em mov. 422 e nada obstante, acolhendo o parecer apresentado pelo MBPM em mov. 423.

Em 15/04/2025, no mov. 431, houve a resposta da Jucepar em relação ao ofício expedido em mov. 428, atestando o cumprimento da inclusão do termo “em recuperação judicial” no nome das Recuperandas.

Em 15/04/2025, no mov. 432, o MBPM se manifestou informando que se manifestará sobre o inquérito no momento da apresentação do relatório processual.





MBPM

MALUCELLI BARBOSA
PORTUGAL MACEDO
Advocacia e Administração Judicial

Histórico Processual

Em 15/04/2025, o MBPM, em atenção ao ofício expedido pela justiça do trabalho em mov. 417, opinou pela apreciação do Juízo do pedido de continuação da execução trabalhista nos autos de origem.

Em 22/04/2025, no mov. 434, o MBPM, apresentou parecer a respeito do ofício apresentado no mov. 417.

Em 23/04/2025, no mov. 435, as Recuperandas requereram a expedição de ofício para a Receita Federal, comunicando a existência deste processo de Recuperação Judicial, para que haja a anotação da expressão “em Recuperação Judicial” na razão social das devedoras.

Em 14/05/2025, no mov. 438, o pedido apresentado pelas recuperandas foi deferido, e foi determinada a intimação ao credor MERCANTIL NP FUNDO DE INVESTIMENTO EM DIREITOS CREDITÓRIOS NÃO PADRONIZADOS MULTISETORIAL para manifestação acerca do parecer apresentado pelo MBPM no mov. 436.





MBPM
MALUCELLI BARBOSA
PORTUGAL MACEDO
Advocacia e Administração Judicial

Histórico Processual

Em 15/05/2025, no mov. 442 foi expedido o ofício à 1ª Vara do Trabalho de Apucarana informando a possibilidade de prosseguimento, nos autos 000371-11.2023.5.09.0089, da execução relativa aos honorários advocatícios sucumbenciais de natureza extraconcursal.

Em 19/05/2025, no mov. 445 foi expedido o ofício à Receita Federal para fins de inclusão do termo “em Recuperação Judicial” na razão social das Recuperandas.

Em 19/05/2025, no mov. 446, as credoras TDB TÊXTIL LTDA. e TIP TOP FRANQUIAS E LICENCIAMENTO STDB TÊXTIL LTDA informam a cessão de seus créditos em favor de Pompano Industria e Comércio Ltda.

Em 21/05/2025, no mov. 450, as Recuperandas manifestaram ciência em relação à decisão de mov. 438.

Em 22/05/2025, no mov. 453, a credora MERCANTIL NP FUNDO DE INVESTIMENTO EM DIREITOS CREDITÓRIOS NÃO PADRONIZADOS MULTISSETORIAL requereu a expedição de ofício ao D. Juízo da 1ª Vara Criminal da comarca de Criciúma/Santa Catarina, nos autos do processo de n.º 500200819.2024.8.24.0020, para que autorize a habilitação do MBPM autos e acompanhar o andamento da investigação criminal.





MBPM
MALUCELLI BARBOSA
PORTUGAL MACEDO
Advocacia e Administração Judicial

Histórico Processual

Em 26/05/2025, no mov. 458, as Recuperandas apresentaram o comprovante de pagamento de custas processuais.

Em 26/05/2025, no mov. 459, o foi exarado parecer ministerial favorável à expedição de ofício dirigido ao Juízo da 1ª Vara Criminal de Criciúma/SC para que informe a fase atual do Inquérito Policial 5002008-19.2024.8.24.0020.

Em 16/07/2025, no mov. 465, foi proferida a decisão deferindo a retromencionada expedição de ofício, e determinando, na sequência a manifestação das Recuperandas, da credora MERCANTIL NP FUNDO DE INVESTIMENTO EM DIREITOS CREDITÓRIOS NÃO PADRONIZADOS MULTISSETORIAL e do MBPM.

Em 07/08/2025, no mov. 469, foi comprovado o pedido de atualização da razão social das Recuperandas.

Em 25/08/2025, no mov. 465, o MBPM apresentou parecer a respeito do ofício expedido pela 1ª Vara do Trabalho de Apucarana e sobre a cessão de crédito noticiada no mov. 446.





MBPM
MALUCELLI BARBOSA
PORTUGAL MACEDO
Advocacia e Administração Judicial

Histórico Processual

Em 26/05/2025, no mov. 458, as Recuperandas apresentaram o comprovante de pagamento de custas processuais.

Em 10/10/2025, no mov. 477, o Ministério Público informou aguardar a juntada de informação acerca do andamento do inquérito policial de autos nº 5002008-19.2024.8.24.0020.

Em 12/11/2025, no mov. 481, houve a juntada do ofício expedido à 2ª Vara da Fazenda Pública solicitando resposta a este Juízo acerca da fase atual do Inquérito Policial 5002008-19.2024.8.24.0020.

Em 17/11/2025, no mov. 482, houve a resposta ao ofício informando que processo foi redistribuído da unidade 1ª Vara Criminal de Criciúma para a unidade da Vara Regional de Criciúma, em 06/11/2024, e atualmente estão tramitando lá, desde então.

Em 17/11/2025, no mov. 483, houve a resposta ao ofício informando que processo foi redistribuído da unidade 1ª Vara Criminal de Criciúma para a unidade da Vara Regional de Criciúma, em 06/11/2024, e atualmente estão tramitando lá, desde então.





MBPM
MALUCELLI BARBOSA
PORTUGAL MACEDO
Advocacia e Administração Judicial

Histórico Processual

Em 10/12/2025, no mov. 485, MERCANTIL NP FUNDO DE INVESTIMENTO EM DIREITOS CREDITÓRIOS NÃO PADRONIZADOS MULTISSETORIAL requereu a intimação da Administradora Judicial para que esclareça se foi habilitada nos autos do Inquérito Policial de n.º 5002008-19.2024.8.24.0020.

Em 12/12/2025, no mov. 486, o MBPM informou a necessidade de conclusão do IP para averiguação de eventual atuação prejudicial à coletividade.



Relatório do Administrador Judicial - CNJ

- Há litisconsórcio ativo? **Sim**
- Este relatório é:
 - **Mensal**
 - Houve alteração da atividade empresarial? Não
 - Houve alteração da estrutura societária e dos órgãos de administração? Não
 - Houve abertura ou fechamento de estabelecimentos? Não
 - Quadro de funcionários
 - Número de Funcionários/colaboradores total: 60
 - Número de funcionários CLT: 60
 - Número de pessoas jurídicas: zero



Relatório do Administrador Judicial - CNJ

- Análise dos dados contábeis e informações financeiras, informações obtidas para o relatório inicial:

• Ativo:	R\$ 5.475.802,00 (Ativo total, em mai-23)
• Passivo:	R\$ 17.893.451,22 (Passivo contábil: R\$ 4.546.189,00)
• Extraconcursal:	Não identificado até o presente momento
• Fiscal:	R\$ 12.891.213,23
• Inscrito na dívida ativa:	Não
• Cessão fiduciária de títulos/direitos creditórios:	Não identificado até o presente momento
• Alienação fiduciária:	Não identificado até o presente momento
• Arrendamento mercantil:	Não identificado até o presente momento
• Adiantamento de contrato de câmbio:	Não identificado até o presente momento
• Obrigação de fazer:	Não identificado até o presente momento
• Obrigação de entregar:	Não identificado até o presente momento
• Obrigação de dar:	Não identificado até o presente momento
• Obrigações líquidas:	Não identificado até o presente momento



Relatório do Administrador Judicial - CNJ

- Pós Ajuizamento da RJ: ainda não levantado
 - i. Tributário:
 - ii. Trabalhista:
 - iii. Outros:
- Demonstração de resultados (evolução)
- Observações de análise de faturamento, índices de liquidez, receita x custo, receita x resultado:
Serão apresentados mais adiante no presente relatório
- Diligência nos estabelecimentos da Recuperanda:
Foram apresentados no laudo de ev. 43 e indicam a plena atividade da Recuperanda.
- Planilha de controle de pagamentos dos credores concursais:
Não aplicável no momento.
 - Observações:



CNJ - Questionários sobre a duração dos atos processuais

1. A devedora é:

- empresa de pequeno porte EPP
- microempresa (ME)
- empresa média
- empresa grande
- grupos de empresas**
- empresário individual

2. Houve litisconsórcio ativo: **sim** não

2.1. Em caso positivo: **2 litisconsortes ativos**

2.2. O Plano de recuperação foi **unitário** individualizado

3. Os documentos que instruíram a petição inicial indicaram o valor do passivo:

3.1. tributário **sim** não

3.2. demais créditos excluídos da RJ: sim **não**



CNJ - Questionários sobre a duração dos atos processuais

4. Houve realização de constatação prévia: sim () não

4.1. Em caso positivo, a constatação foi concluída em **5 (cinco dias)**

5. O processamento foi deferido sim () não

5.1. Em caso positivo, em quanto tempo? **21 dias desde a distribuição da inicial**

5.2. Em caso positivo, houve emenda da inicial? () sim não

5.3. Em caso negativo, em se tratando de litisconsorte, indicar:

() indeferimento para todos os litisconsortes;

() indeferimento para ___ (indicar número) litisconsortes

5.4. Em caso negativo, indicar fundamento legal para indeferimento: **Não se aplica.**



CNJ - Questionários sobre a duração dos atos processuais

6. Qual o tempo decorrido entre:

- | | |
|---|---------------|
| 6.1. a distribuição da inicial e a relação de credores elaborada administrador judicial; | 185 dias |
| 6.2. a decisão de deferimento do processamento e a relação de credores elaborada administrador judicial; | 164 dias |
| 6.3. a distribuição da inicial e a realização da primeira assembleia de credores para deliberar sobre o plano de recuperação; | 473 dias |
| 6.4. a distribuição da inicial e a aprovação do plano de recuperação pela assembleia de credores; | não se aplica |
| 6.5. a distribuição da inicial e a aprovação ou rejeição do plano de recuperação judicial pela assembleia de credores; | não se aplica |
| 6.6. a distribuição da inicial e a concessão da recuperação judicial (homologação do plano). | não se aplica |



CNJ - Questionários sobre a duração dos atos processuais

- 6.7. a distribuição da inicial e a convolação em falência:
- 6.7.2. em caso de recuperação judicial concedida não se aplica
- 6.7.1. em caso de plano rejeitado pela assembleia de credores; não se aplica
- 6.7.2. em caso de recuperação judicial concedida; não se aplica
- 6.8. a distribuição da inicial até a apresentação do quadro geral de credores; não se aplica
- 6.9. a duração da suspensão prevista no art. 6º, § 4º, da Lei 11.101/05; não se aplica
- 6.10. o tempo decorrido desde a distribuição da inicial e extinção da recuperação judicial não se aplica
(quando não convolada em falência);
7. Aprovação do plano de recuperação judicial ocorreu na forma prevista no art. 58, §1º, da Lei 11.101/05 (cram down): () sim () não
8. Houve recurso contra a decisão que concedeu a recuperação judicial: () sim () não
- 8.1. Em caso positivo, o plano foi: () mantido integralmente () mantido em parte () anulado
9. Houve a apresentação de plano especial na forma prevista nos arts. 70 e ss. da Lei 11.101/05 (quando aplicável): () sim () não



CNJ - Questionários sobre a duração dos atos processuais

10. Houve a realização de leilão para venda de filial ou UPI na forma prevista no art. 60 da Lei 11.101/05:

sim não

10.1. Em caso positivo, o leilão foi realizado: antes depois antes e depois (se mais de um leilão e em diferentes momentos da assembleia geral de credores para deliberação do plano de recuperação

10.2. Houve recurso contra a decisão que deferiu ou indeferiu a alienação de filial ou UPI: sim não 10.3. Na hipótese de recurso, a realização do leilão foi: autorizada rejeitada

11. Houve a alienação de bens na forma prevista no art. 66 da Lei 11.101/05: sim não

11.1. Em caso positivo, a alienação foi realizada: antes depois antes e depois (se mais de uma alienação e em diferentes momentos da assembleia geral de credores para deliberação do plano de recuperação

12. Houve a concessão de financiamento ao devedor aprovado pelo Juízo no curso da recuperação judicial:

sim não

12.1. Em caso positivo, houve a outorga de garantia real sim não



CNJ - Questionários sobre a duração dos atos processuais

12.2. Em caso de outorga, a garantia constituída foi () alienação fiduciária () cessão fiduciária () hipoteca () penhor () outro direito real de garantia

13. Houve pedido de modificação do plano após a concessão de recuperação judicial () sim () não

13.1. Em caso positivo, o pedido foi formulado:

___ (indicar número) dias contados da distribuição da inicial

___ (indicar número) dias contados da concessão da recuperação judicial

13.2. O plano modificativo foi: () aprovado () rejeitado

13.3. Em quanto tempo a contar da sua apresentação o plano de recuperação modificativo foi aprovado ou rejeitado: ___ (indicar número) dias

14. Indique a razão da convolação da recuperação judicial em falência: [inserir campo de texto] (ex: não apresentação do plano de recuperação judicial no prazo legal, descumprimento do plano de recuperação judicial, etc.).



CNJ - Questionários sobre a duração dos atos processuais

15. Houve fixação de honorários mensais ao Administrador Judicial: **(X) sim** () não

15.1. Em caso positivo, indicar o valor mensal da remuneração: R\$ 8.461,54 (oito mil, quatrocentos e sessenta e um reais e cinquenta e quatro centavos)

15. 2: Indicar o valor total da remuneração fixada: R\$ 320.000,00 (trezentos e vinte mil reais)



Análise contábil – Janeiro/2026



Observações iniciais

- Até Maio/2023 demonstrações contábeis inicialmente enviadas eram totalizadas desde Janeiro;
- Foram encaminhadas informações de Abril/23 com retificações apenas para fins de controle uma vez que a data inicial de confecção dos relatórios ocorre no mês de Maio.
- A partir de Junho/2023 as demonstrações vieram individualizadas, com cortes mensais de maneira a facilitar a obtenção de informações;
- Na DSO a movimentação é mínima no período, ficando evidente que não há operação, exceto pela receita decorrente de locação no importe de R\$ 25.000,00.



D'ATRI – DRE | Mensal após ajuizamento

D'ATRI	ago/25	set/25	out/25	nov/25	dez/25	jan/26	fev/26
RECEITA BRUTA	R\$ 2.527.126	R\$ 2.038.324	R\$ 1.554.793	R\$ 2.055.820	R\$ 1.276.803	R\$ 717.593	R\$ 600.040
DEDUÇÕES	-R\$ 606.010	-R\$ 483.532	-R\$ 148.373	-R\$ 427.584	-R\$ 261.473	-R\$ 150.390	-R\$ 122.022
RECEITA LÍQUIDA	R\$ 1.921.116	R\$ 1.554.792	R\$ 1.406.420	R\$ 1.628.236	R\$ 1.015.330	R\$ 567.203	R\$ 478.019
CMV	-R\$ 1.216.301	-R\$ 1.025.631	-R\$ 772.346	-R\$ 1.120.084	-R\$ 689.679	-R\$ 250.954	-R\$ 209.955
LUCRO BRUTO	R\$ 704.815	R\$ 529.160	R\$ 634.074	R\$ 508.153	R\$ 325.651	R\$ 316.250	R\$ 268.064
DESPESAS OPERACIONAIS	-R\$ 581.618	-R\$ 667.632	-R\$ 628.504	-R\$ 397.670	-R\$ 416.435	-R\$ 644.843	-R\$ 401.716
ADMINISTRATIVAS	-R\$ 548.704	-R\$ 630.566	-R\$ 608.031	-R\$ 368.122	-R\$ 407.844	-R\$ 597.758	-R\$ 373.589
TRIBUTÁRIAS	-R\$ 2.380	-R\$ 8.030	-R\$ 2.569	-R\$ 647	-R\$ 549	-R\$ 19.402	-R\$ 221
COM VENDA	-R\$ 5.535	-R\$ 4.037	-R\$ 17.903	-R\$ 3.900	-R\$ 8.041	-R\$ 2.682	-R\$ 2.906
ALUGUÉIS	-R\$ 25.000	-R\$ 25.000	-R\$ 25.000	-R\$ 25.000	-R\$ 25.000	-R\$ 25.000	-R\$ 25.000
RESULTADO OPERACIONAL	R\$ 123.196	-R\$ 138.472	R\$ 5.570	R\$ 110.483	-R\$ 90.784	-R\$ 328.593	-R\$ 133.652
RESULTADO FINANCEIRO	-R\$ 12.976	-R\$ 17.660	-R\$ 33.221	-R\$ 33.256	-R\$ 32.181	-R\$ 24.243	-R\$ 20.941
RECEITA	R\$ 66	R\$ -	R\$ 0	R\$ -	R\$ -	R\$ -	R\$ -
DESPESA	-R\$ 13.041	-R\$ 17.660	-R\$ 33.221	-R\$ 33.256	-R\$ 32.181	-R\$ 24.243	-R\$ 20.941
OUTRA	R\$ -	R\$ -	R\$ -	R\$ -	R\$ -	R\$ -	R\$ -
RESULTADO ANTES DOS TRIBUTOS	R\$ 110.221	-R\$ 156.131	-R\$ 27.650	R\$ 77.226	-R\$ 122.965	-R\$ 352.837	-R\$ 154.593
RESULTADO DO EXERCÍCIO	R\$ 110.221	-R\$ 156.131	-R\$ 27.650	R\$ 77.226	-R\$ 122.965	-R\$ 352.837	-R\$ 154.593



DSO - DRE | Mensal após ajuizamento

DSO	out/25	nov/25	dez/25	jan/26	fev/26	mar/26
RECEITA BRUTA	R\$ 25.000	R\$ 25.000	R\$ 25.000	R\$ 25.000	R\$ 25.000	R\$ 25.000
DEDUÇÕES	-R\$ 913	-R\$ 913	-R\$ 6.673	-R\$ 913	-R\$ 913	-R\$ 6.673
RECEITA LÍQUIDA	R\$ 24.088	R\$ 24.088	R\$ 18.328	R\$ 24.088	R\$ 24.088	R\$ 18.328
CMV	R\$ -	R\$ -	R\$ -	R\$ -	R\$ -	R\$ -
LUCRO BRUTO	R\$ 24.088	R\$ 24.088	R\$ 18.328	R\$ 24.088	R\$ 24.088	R\$ 18.328
DESPESAS OPERACIONAIS	-R\$ 25.390	-R\$ 26.582	-R\$ 25.273	-R\$ 23.957	-R\$ 25.269	-R\$ 25.873
ADMINISTRATIVAS	-R\$ 16.645	-R\$ 20.983	-R\$ 18.069	-R\$ 16.605	-R\$ 21.307	-R\$ 21.911
TRIBUTÁRIAS	-R\$ 8.746	-R\$ 5.600	-R\$ 7.203	-R\$ 7.352	-R\$ 3.962	-R\$ 3.962
RESULTADO OPERACIONAL	-R\$ 1.303	-R\$ 2.495	-R\$ 6.945	R\$ 130	-R\$ 1.181	-R\$ 7.546
RESULTADO FINANCEIRO	R\$ -	R\$ -	R\$ -	R\$ -	R\$ -	R\$ -
RECEITA	R\$ -	R\$ -	R\$ -	R\$ -	R\$ -	R\$ -
DESPESA	R\$ -	R\$ -	R\$ -	R\$ -	R\$ -	R\$ -
OUTRAS	R\$ -	R\$ -	R\$ -	R\$ -	R\$ -	R\$ -
RESULTADO ANTES DOS TRIBUTOS	-R\$ 1.302,66	-R\$ 2.494,94	-R\$ 6.945,17	R\$ 130,39	-R\$ 1.181,13	-R\$ 7.545,70
IRPJ/CSLL	R\$ -	R\$ -	R\$ -	R\$ -	R\$ -	R\$ -
RESULTADO DO EXERCÍCIO	-R\$ 1.302,66	-R\$ 2.494,94	-R\$ 6.945,17	R\$ 130,39	-R\$ 1.181,13	-R\$ 7.545,70



D'ATRI – Receita Bruta | Comportamento no período

- Em Março/2026, a Receita Bruta apresentou crescimento de 170%.
- O faturamento do mês foi de R\$ 1.619.957, acima da média do último semestre.

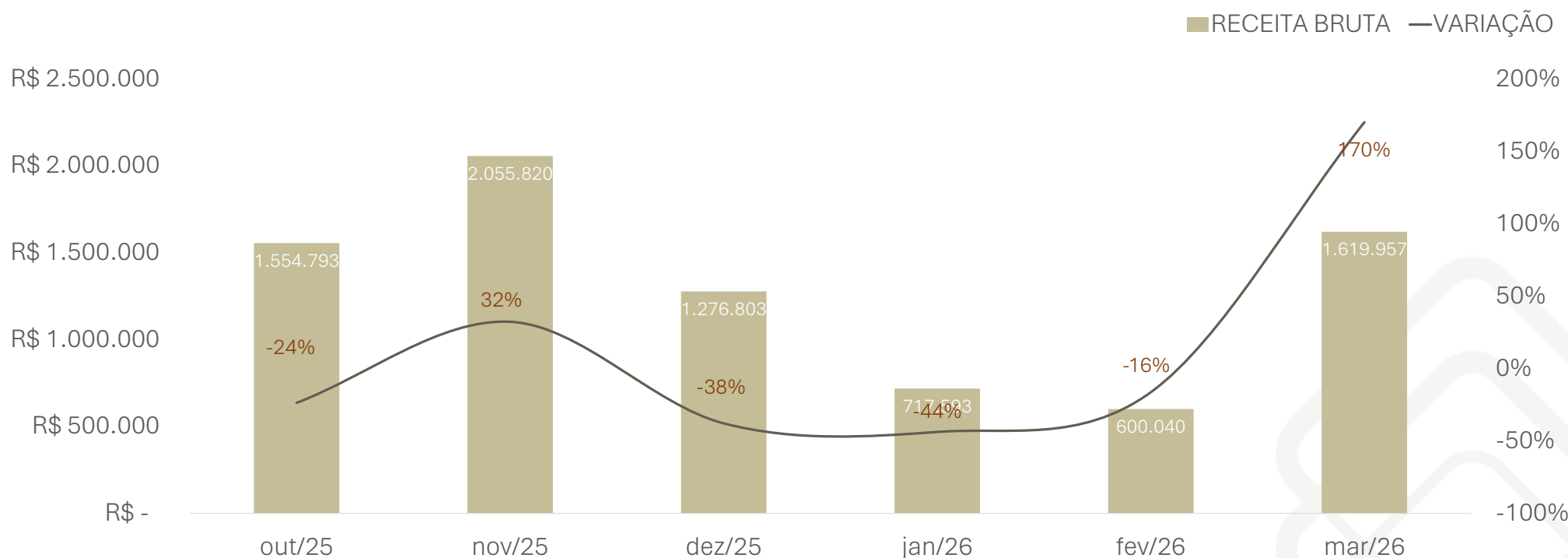

D'ATRI	out/25	nov/25	dez/25	jan/26	fev/26	mar/26
RECEITA BRUTA	R\$ 1.554.793	R\$ 2.055.820	R\$ 1.276.803	R\$ 717.593	R\$ 600.040	R\$ 1.619.957
VARIAÇÃO	-24%	32%	-38%	-44%	-16%	170%



D'ATRI – CMV| Comportamento no período

- Em Março/2026, o CMV cresceu 208%, acompanhando o aumento das vendas.
- A proporção entre o CMV e a Receita Bruta atingiu 40%, ante 35% em Fevereiro/2026, refletindo elevação relativa dos custos de produção no período.

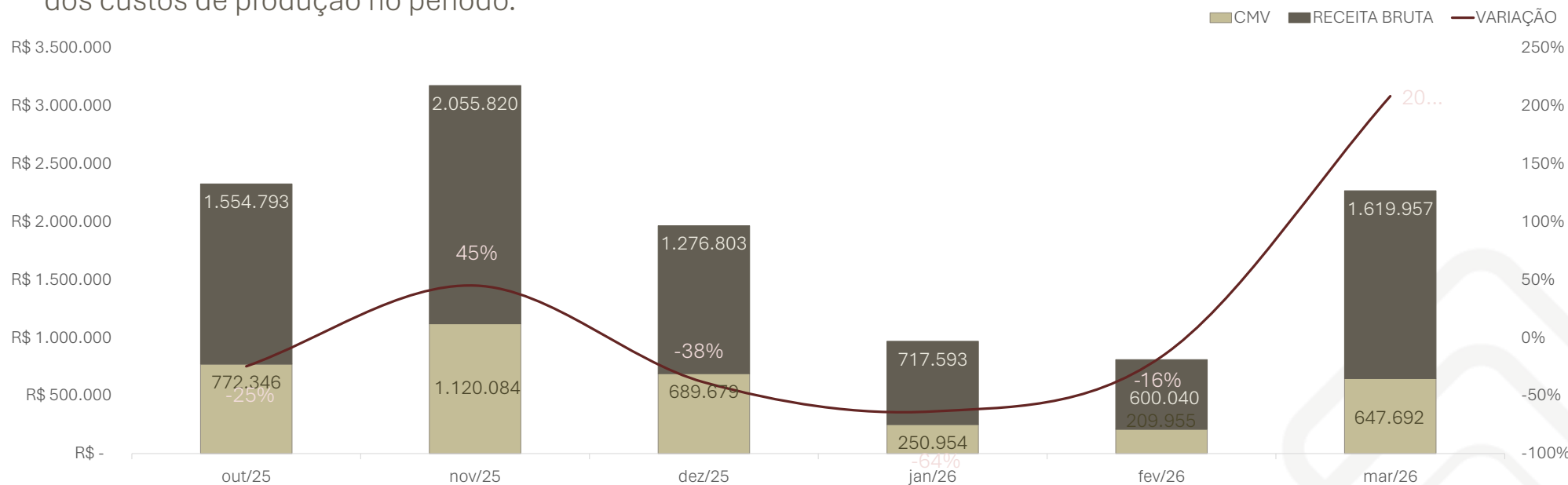

D'ATRI	out/25	nov/25	dez/25	jan/26	fev/26	mar/26
CMV	R\$ 772.346	R\$ 1.120.084	R\$ 689.679	R\$ 250.954	R\$ 209.955	R\$ 647.692
RECEITA BRUTA	R\$ 1.554.793	R\$ 2.055.820	R\$ 1.276.803	R\$ 717.593	R\$ 600.040	R\$ 1.619.957
VARIAÇÃO	-25%	45%	-38%	-64%	-16%	208%
PROPORÇÃO	50%	54%	54%	35%	35%	40%



D'ATRI – Despesas Operacionais | Comportamento no período

- Em Março/2026, as despesas operacionais aumentaram 34% em relação a Fevereiro/2026, em linha com a normalização dos gastos após o mês anterior.
- As maiores despesas continuam sendo as Administrativas, que apresentaram redução de 27% em Março/2026.

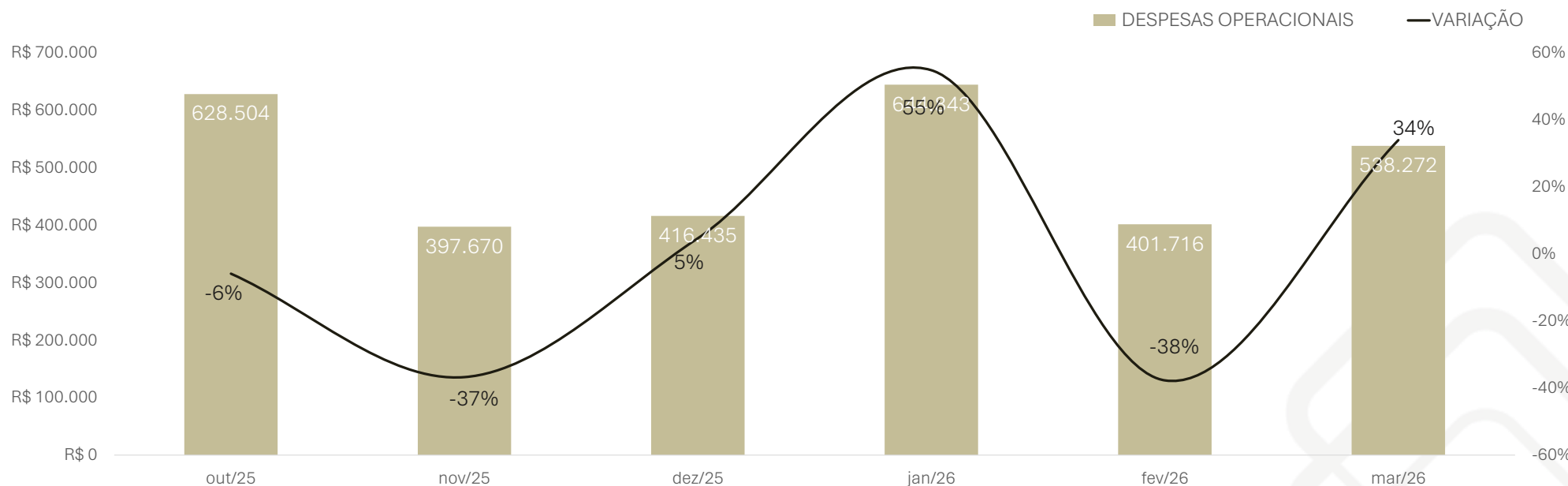

D'ATRI	out/25	nov/25	dez/25	jan/26	fev/26	mar/26
DESPESAS OPERACIONAIS	R\$ 628.503,99	R\$ 397.669,89	R\$ 416.434,63	R\$ 644.843,07	R\$ 401.715,60	R\$ 538.272,27
VARIAÇÃO	-6%	-37%	5%	55%	-38%	34%
PROPORÇÃO DA RECEITA BRUTA	40%	19%	33%	90%	67%	33%



D'ATRI – Resultado Financeiro| Comportamento no período

- Em Março/2026, o resultado financeiro negativo apresentou aumento de 53% no mês em análise, totalizando R\$ 32.039.

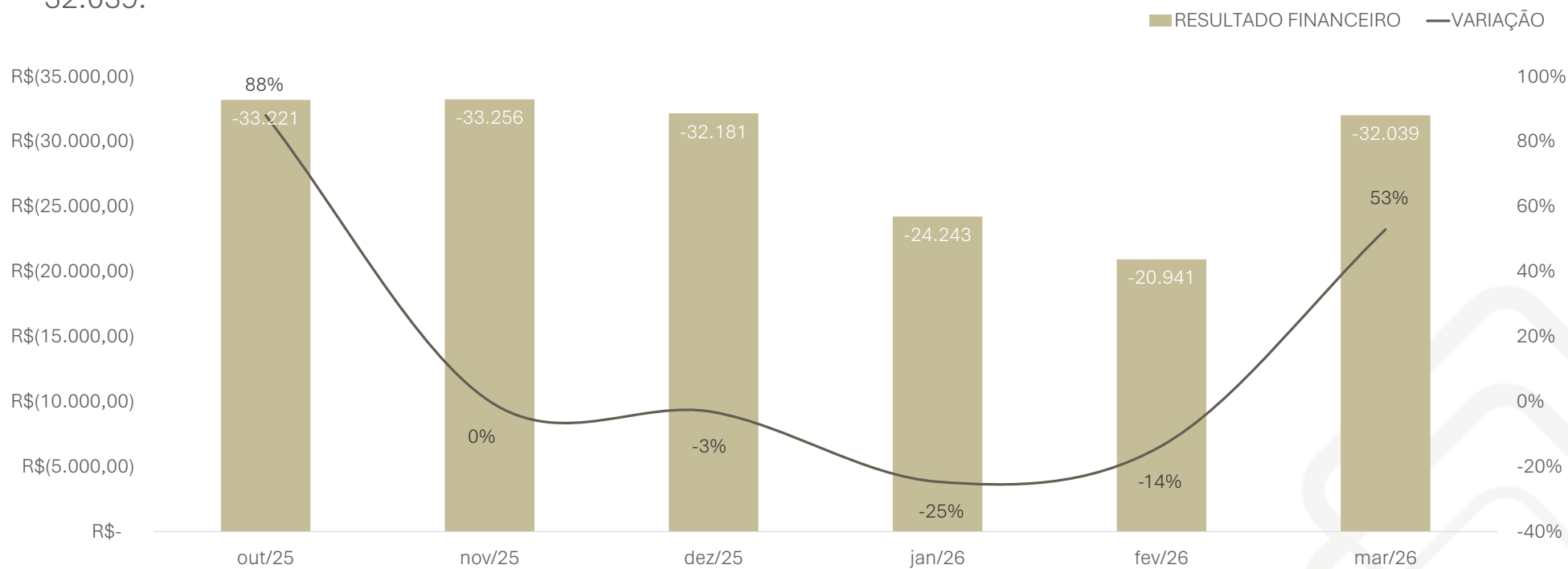

D'ATRI	out/25	nov/25	dez/25	jan/26	fev/26	mar/26
RESULTADO FINANCEIRO	-R\$ 33.220,67	-R\$ 33.256,25	-R\$ 32.181,32	-R\$ 24.243,12	-R\$ 20.940,63	-R\$ 32.038,68
VARIAÇÃO	88%	0%	-3%	-25%	-14%	53%



D'ATRI – Resultado Líquido| Comportamento no período

- Em Março/2026, a Recuperanda reverteu o prejuízo do mês anterior e gerou um lucro de R\$ 50 mil, impulsionado pelo crescimento expressivo da Receita Bruta.

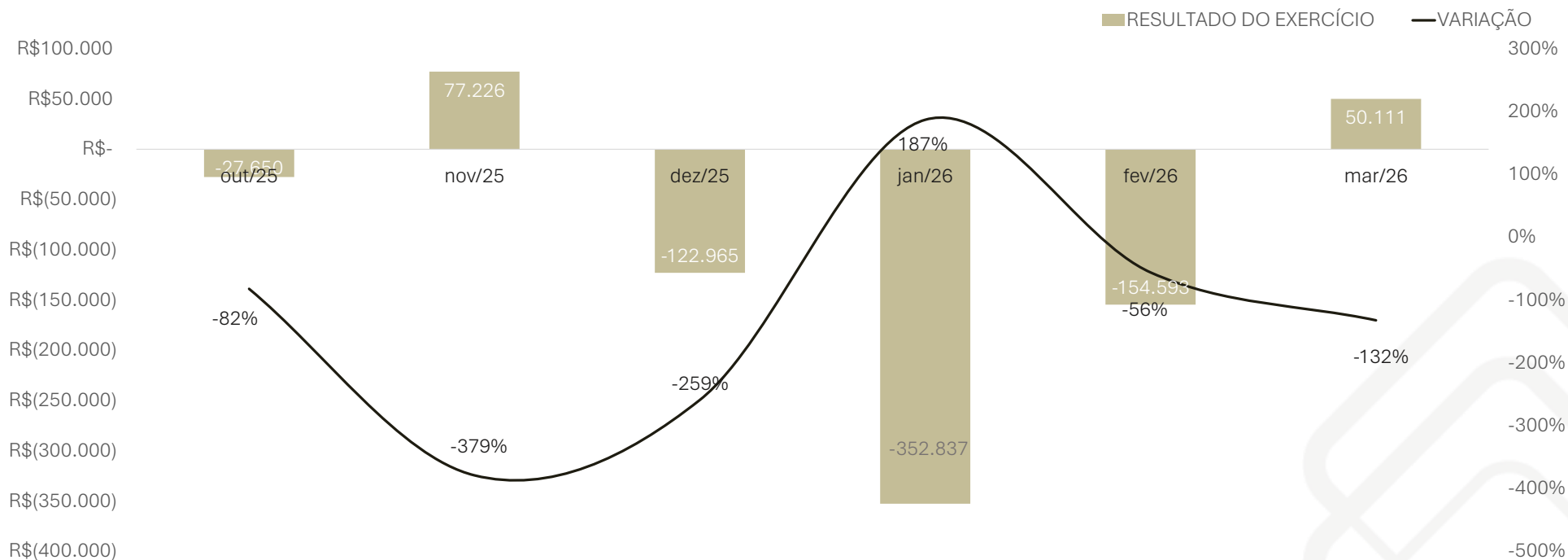

D'ATRI	out/25	nov/25	dez/25	jan/26	fev/26	mar/26
RESULTADO DO EXERCÍCIO	-R\$ 27.650,30	R\$ 77.226,42	-R\$ 122.965,02	-R\$ 352.836,51	-R\$ 154.592,70	R\$ 50.111,13
VARIAÇÃO	-82%	-379%	-259%	187%	-56%	-132%



DSO – Resultado Líquido | Comportamento no período

- Em Março/2026, a operação da DSO apresentou um prejuízo de R\$ 7.546, ante prejuízo de R\$ 1.181 em Fevereiro/2026, reflexo do aumento das deduções fiscais incidentes sobre a receita de aluguéis.

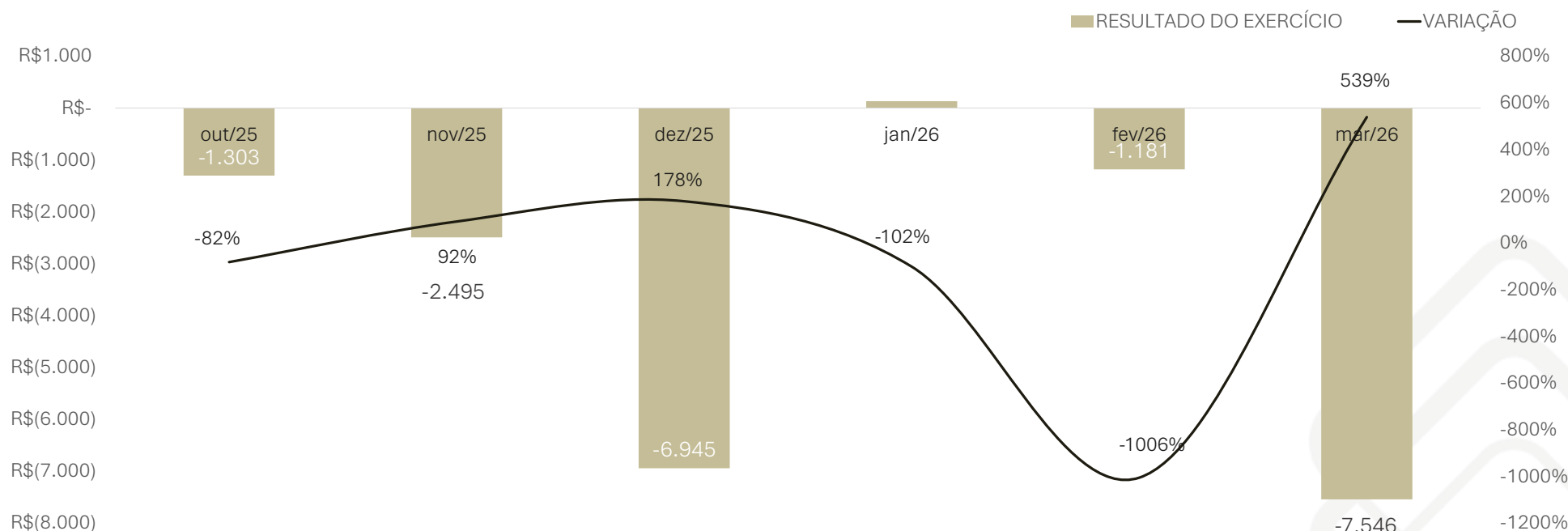

DSO	out/25	nov/25	dez/25	jan/26	fev/26	mar/26
RESULTADO DO EXERCÍCIO	-R\$ 1.302,66	-R\$ 2.494,94	-R\$ 6.945,17	R\$ 130,39	-R\$ 1.181,13	-R\$ 7.545,70
VARIAÇÃO	-82%	92%	178%	-102%	-1006%	539%



D'ATRI – Balanço | Ativo

ATIVO	out/25	nov/25	dez/25	jan/26	fev/26	mar/26
Ativo Circulante	R\$ 30.187.307	R\$ 30.646.822	R\$ 31.273.969	R\$ 32.703.666	R\$ 32.674.552	R\$ 33.836.933
Disponível	R\$ 144.212	R\$ 121.792	R\$ 156.539	R\$ 201.571	R\$ 154.216	R\$ 746.904
Clientes	R\$ 14.915.001	R\$ 15.360.449	R\$ 15.320.251	R\$ 14.702.192	R\$ 14.052.441	R\$ 13.897.415
Estoques	R\$ 8.939.424	R\$ 8.917.925	R\$ 9.554.196	R\$ 11.409.425	R\$ 12.034.236	R\$ 12.757.130
Outros Créditos	R\$ 6.188.670	R\$ 6.246.655	R\$ 6.242.984	R\$ 6.390.479	R\$ 6.433.660	R\$ 6.435.484
Real. Longo Prazo	R\$ 248.972	R\$ 248.337	R\$ 247.702	R\$ 247.067	R\$ 246.432	R\$ 245.797
Imobilizado	R\$ 46.972	R\$ 46.337	R\$ 45.702	R\$ 45.067	R\$ 44.432	R\$ 43.797
Outros Créditos	R\$ 202.000	R\$ 202.000	R\$ 202.000	R\$ 202.000	R\$ 202.000	R\$ 202.000
Ativo Total	R\$ 30.436.280	R\$ 30.895.160	R\$ 31.521.672	R\$ 32.950.733	R\$ 32.920.984	R\$ 34.082.730

- Em Março/2026, o Ativo total cresceu 4%.
- No que tange ao Ativo, destaca-se o aumento expressivo de 384% do saldo de Disponibilidades de caixa e um crescimento de 6% no saldo de Estoques. O saldo de Clientes apresentou queda de 1% e os demais ativos operacionais foram mantidos.
- Em relação ao ativo não circulante, não houve movimentação relevante. A leve redução do imobilizado se deve à depreciação.



D'ATRI – Balanço | Passivo

PASSIVO	out/25	nov/25	dez/25	jan/26	fev/26	mar/26
Passivo Circulante	R\$ 43.816.701	R\$ 44.377.676	R\$ 45.100.895	R\$ 46.860.195	R\$ 46.984.609	R\$ 48.097.035
Empréstimos/Financiamentos	R\$ 17.724.465	R\$ 17.674.837	R\$ 17.671.209	R\$ 17.667.581	R\$ 17.687.608	R\$ 17.683.979
Fornecedores	R\$ 7.510.791	R\$ 7.998.833	R\$ 8.499.585	R\$ 9.372.292	R\$ 9.307.652	R\$ 9.847.076
Outras Obrigações	R\$ 14.638.377	R\$ 14.773.377	R\$ 15.126.467	R\$ 15.941.137	R\$ 16.129.196	R\$ 16.640.718
Obrigações Trabalhistas	R\$ 1.639.167	R\$ 1.638.011	R\$ 1.526.041	R\$ 1.611.383	R\$ 1.650.885	R\$ 1.731.836
Obrigações Fiscais	R\$ 2.280.247	R\$ 2.268.964	R\$ 2.253.939	R\$ 2.244.148	R\$ 2.209.268	R\$ 2.193.425
Passivo LP	R\$ 668.491	R\$ 668.491	R\$ 668.491	R\$ 668.491	R\$ 668.491	R\$ 668.491
Parcelamentos Fiscais	R\$ 431.306	R\$ 431.306	R\$ 431.306	R\$ 431.306	R\$ 431.306	R\$ 431.306
Débitos de Terceiros	R\$ 237.185	R\$ 237.185	R\$ 237.185	R\$ 237.185	R\$ 237.185	R\$ 237.185
PL	-R\$ 14.021.262	-R\$ 14.228.234	-R\$ 14.228.234	-R\$ 14.225.116	-R\$ 14.225.116	-R\$ 14.225.116
Passivo Total	R\$ 30.463.930	R\$ 30.817.933	R\$ 31.541.152	R\$ 33.303.570	R\$ 33.427.983	R\$ 34.540.410

- Em relação à posição do passivo da D'Atri em Março/2026, o Passivo Circulante totalizou R\$ 48,10 milhões, representando aumento de 2,4% frente aos R\$ 46,98 milhões de Fevereiro/2026. Destaca-se o reconhecimento do saldo de Fornecedores em R\$ 9,85 milhões - valor que havia zerado em Fevereiro/2026, com correspondente redução equivalente nas Outras Obrigações (de R\$ 25,44 milhões para R\$ 16,64 milhões, queda de 34,6%), indicando reclassificação de saldo junto a fornecedores.
- As Obrigações Trabalhistas (pessoal, encargos e provisões) apresentaram aumento de 4,9%, atingindo R\$ 1,73 milhão em Março/2026 frente a R\$ 1,65 milhão em Fevereiro/2026. As Obrigações Tributárias de curto prazo tiveram leve recuo de 0,7%, passando de R\$ 2,21 milhões para R\$ 2,19 milhões. Os Empréstimos e Financiamentos de curto prazo - que incluem duplicatas descontadas e operações de factoring - permaneceram estáveis em R\$ 17,68 milhões.
- O Passivo Não Circulante manteve-se estável em R\$ 668,5 mil, composto por parcelamentos fiscais (R\$ 431,3 mil) e débitos de terceiros, sem movimentação no período.
- O Patrimônio Líquido permaneceu inalterado em -R\$ 14,23 milhões, dado que o resultado de Março/2026 ainda não foi apurado na memória de cálculo. Os Prejuízos Acumulados permanecem em -R\$ 14,33 milhões, evidenciando a situação patrimonial negativa da recuperanda.



D'ATRI – Solvência e Liquidez

Critério	ago/25	set/25	out/25	nov/25	dez/25	jan/26
CCL (AC-PC)	-R\$ 9.691.851	-R\$ 13.602.378	-R\$ 13.629.393	-R\$ 13.730.854	-R\$ 13.826.926	-R\$ 14.156.529
ATIVOS OPERACIONAIS	R\$ 28.215.840	R\$ 29.577.000	R\$ 30.043.095	R\$ 30.525.030	R\$ 31.117.431	R\$ 32.502.095
PASSIVOS OPERACIONAIS	R\$ 19.970.983	R\$ 25.597.757	R\$ 26.068.582	R\$ 26.679.185	R\$ 27.406.032	R\$ 29.168.960
NCG (ACC-PCC)	R\$ 8.244.858	R\$ 3.979.243	R\$ 3.974.513	R\$ 3.845.845	R\$ 3.711.399	R\$ 3.333.136
SALDO TESOURARIA (CCL-NCG)	-R\$ 17.936.709	-R\$ 17.581.622	-R\$ 17.603.907	-R\$ 17.576.699	-R\$ 17.538.325	-R\$ 17.489.665
LIQUIDEZ (AC+ARLP)/(PC+PNC)	0,74	0,68	0,68	0,69	0,69	0,69
LIQUIDEZ CORRENTE (AC/PC)	0,75	0,69	0,69	0,69	0,69	0,70
LIQUIDEZ SECA (AC-ESTOQUES)/PC	0,55	0,49	0,48	0,49	0,48	0,45
PMRV	172	219	288	224	360	615
PMRE	185	249	347	239	416	1364
PMPC	163	227	292	214	370	1120
CICLO OPERACIONAL	357	468	635	463	776	1979
CICLO FINANCEIRO	195	241	343	249	406	858
RENTABILIDADE S/ PL	0%	0%	0%	0%	0%	0%
RENTABILIDADE S/ ATIVOS	0%	0%	0%	0%	0%	0%



D'ATRI – Solvência e Liquidez

- O CCL apresenta leve melhora, passando de -R\$ 14,31 milhões (Fevereiro/2026) para -R\$ 14,26 milhões em Março/2026, uma variação positiva de R\$ 50 mil. O descasamento entre ativo e passivo circulante permanece estrutural. Os ativos operacionais cresceram para R\$ 33,09 milhões, impulsionados pelos estoques (R\$ 12,76 milhões) e clientes (R\$ 13,90 milhões), enquanto os passivos operacionais subiram para R\$ 30,41 milhões.
- A NCG recua para R\$ 2,68 milhões (ante R\$ 3,22 milhões em Fevereiro/2026), resultado da recomposição do saldo de fornecedores em R\$ 9,85 milhões. O saldo de Tesouraria melhora marginalmente para -R\$ 16,94 milhões (ante -R\$ 17,53 milhões). A dependência de capital de terceiros de curto prazo permanece elevada.
- A Liquidez apresenta leve melhora pontual: liquidez corrente sobe de 0,695 para 0,704; liquidez seca mantém-se praticamente estável em 0,438. O patamar abaixo de 0,50 na liquidez seca indica incapacidade de honrar obrigações correntes sem realização de estoques.
- Os Ciclos continuam em níveis críticos: PMRV de 702 dias e PMRE de 1.719 dias na base de Fevereiro/2026. O Ciclo Operacional e o Ciclo Financeiro permanecem acima de 2.400 dias - níveis tecnicamente incompatíveis com operação normal.
- A recomposição do saldo de fornecedores reduz aritmeticamente a NCG, mas não representa melhora estrutural - o ciclo financeiro continua disfuncional e os estoques seguem elevados.
- A rentabilidade permanece zerada, o que impede recomposição patrimonial.



DSO – Balanço | Ativo

ATIVO	ago/25	set/25	out/25	nov/25	dez/25	jan/26
Ativo Circulante	R\$ 2.684.498	R\$ 2.684.467	R\$ 2.659.256	R\$ 2.659.486	R\$ 2.661.511	R\$ 2.663.850
Disponível	R\$ 496.194	R\$ 496.196	R\$ 496.199	R\$ 496.170	R\$ 496.169	R\$ 496.186
Clientes	R\$ 279.145	R\$ 279.112	R\$ 253.697	R\$ 253.697	R\$ 254.202	R\$ 254.994
Estoques	R\$ 828.399	R\$ 828.399	R\$ 828.399	R\$ 828.399	R\$ 828.399	R\$ 828.399
Outros Créditos	R\$ 1.080.761	R\$ 1.080.761	R\$ 1.080.961	R\$ 1.081.221	R\$ 1.082.741	R\$ 1.084.272
Real. Longo Prazo	R\$ 2.882.109	R\$ 2.882.109	R\$ 2.882.109	R\$ 2.882.109	R\$ 2.882.109	R\$ 2.882.109
Imobilizado	R\$ 2.801.020	R\$ 2.801.020	R\$ 2.801.020	R\$ 2.801.020	R\$ 2.801.020	R\$ 2.801.020
Ativo Total	R\$ 5.566.607	R\$ 5.566.576	R\$ 5.541.365	R\$ 5.541.595	R\$ 5.543.620	R\$ 5.545.959

- Em Março/2026, o Passivo Circulante da DSO totalizou R\$ 6,85 milhões, variação de apenas 0,1% frente a Fevereiro/2026 (R\$ 6,84 milhões). As movimentações foram marginais em todas as contas.
- O saldo de Fornecedores registrou leve aumento de 3,0%, passando de R\$ 7.153 para R\$ 7.367. As Obrigações Trabalhistas cresceram 0,4% e as Obrigações Fiscais aumentaram 0,2%.
- O Passivo Não Circulante permaneceu estável em R\$ 3,98 milhões, sem movimentação relevante.
- O Patrimônio Líquido foi mantido em -R\$ 5,27 milhões.



DSO – Balanço | Passivo

PASSIVO	ago/25	set/25	out/25	nov/25	dez/25	jan/26
Passivo Circulante	R\$ 6.844.237	R\$ 6.851.555	R\$ 6.827.645	R\$ 6.829.256	R\$ 6.838.226	R\$ 6.840.434
Empréstimos/Finan	R\$ 3.009.604	R\$ 3.009.604	R\$ 3.009.604	R\$ 3.009.604	R\$ 3.009.604	R\$ 3.009.604
Fornecedores	R\$ 5.437	R\$ 5.437	R\$ 5.437	R\$ 4.917	R\$ 6.633	R\$ 7.353
Outras Obrigações	R\$ 28.056	R\$ 28.056	R\$ 2.650	R\$ 3.010	R\$ 3.010	R\$ 3.010
Obrigações Trabalhistas	R\$ 253.451	R\$ 254.599	R\$ 255.747	R\$ 256.855	R\$ 258.003	R\$ 259.167
Obrigações Fiscais	R\$ 3.547.689	R\$ 3.553.858	R\$ 3.554.207	R\$ 3.554.869	R\$ 3.560.975	R\$ 3.561.299
Passivo LP	R\$ 3.975.595	R\$ 3.975.595	R\$ 3.975.595	R\$ 3.975.595	R\$ 3.975.595	R\$ 3.975.595
Instituições Financeiras LP	R\$ 3.975.595	R\$ 3.975.595	R\$ 3.395.595	R\$ 3.395.595	R\$ 3.395.595	R\$ 3.395.595
PL	-R\$ 5.240.573	-R\$ 5.240.573	-R\$ 5.260.573	-R\$ 5.261.876	-R\$ 5.261.876	-R\$ 5.270.201
Passivo Total	R\$ 5.579.260	R\$ 5.586.577	R\$ 5.542.667	R\$ 5.542.975	R\$ 5.551.945	R\$ 5.545.829

- Em Março/2026, no passivo circulante da DSO, houve crescimento marginal de 0,1% em relação a Fevereiro/2026. O saldo de Fornecedores apresentou leve aumento de 3,0% (de R\$ 7.153 para R\$ 7.367).
- As demais contas seguem em estabilidade: Empréstimos e Financiamentos sem variação (R\$ 3,01 milhões), Outras Obrigações inalteradas (R\$ 3.010) e Obrigações Fiscais com incremento de 0,2%.
- O Patrimônio Líquido foi mantido.



DSO – Solvência e Liquidez

Critério	ago/25	set/25	out/25	nov/25	dez/25	jan/26
CCL (AC-PC)	-R\$ 4.159.739	-R\$ 4.167.087	-R\$ 4.168.390	-R\$ 4.169.769	-R\$ 4.176.715	-R\$ 4.176.584
ATIVOS OPERACIONAIS	R\$ 1.107.544	R\$ 1.107.511	R\$ 1.082.096	R\$ 1.082.096	R\$ 1.082.601	R\$ 1.083.392
PASSIVOS OPERACIONAIS	R\$ 3.834.633	R\$ 3.841.950	R\$ 3.818.041	R\$ 3.819.651	R\$ 3.828.621	R\$ 3.830.830
NCG (ACC-PCC)	-R\$ 2.727.089	-R\$ 2.734.439	-R\$ 2.735.945	-R\$ 2.737.555	-R\$ 2.746.020	-R\$ 2.747.437
SALDO TESOURARIA (CCL-NCG)	-R\$ 1.432.650	-R\$ 1.432.648	-R\$ 1.432.445	-R\$ 1.432.214	-R\$ 1.430.694	-R\$ 1.429.147
LIQUIDEZ (AC+ARLP)/(PC+PNC)	0,51	0,51	0,51	0,51	0,51	0,51
LIQUIDEZ CORRENTE (AC/PC)	0,39	0,39	0,39	0,39	0,39	0,39
LIQUIDEZ SECA (AC-ESTOQUES)/PC	0,27	0,27	0,27	0,27	0,27	0,27
RENTABILIDADE S/ PL	0,00	0,00	0,00	0,00	0,00	0,00
RENTABILIDADE S/ ATIVOS	0,00	0,00	0,00	0,00	0,00	0,00

- Em Março/2026, o Ativo Operacional manteve-se praticamente no mesmo nível (R\$ 1.083.645 ante R\$ 1.083.601 em Fevereiro/2026);
- O Passivo Operacional apresentou leve crescimento, passando de R\$ 3.832.278 para R\$ 3.839.869.
- A Necessidade de Capital de Giro do mês foi de -R\$ 2.756.223 (ante -R\$ 2.748.677 em Fevereiro/2026), aprofundando ligeiramente o saldo negativo.
- O saldo em Tesouraria manteve-se negativo em -R\$ 1.429.088, praticamente inalterado em relação a Fevereiro/2026, indicando que a Recuperanda continua empregando recursos de longo prazo para custeio das atividades de curto prazo.



Conclusões

- Da análise dos documentos apresentados, verifica-se o atendimento formal e material às exigências legais no que concerne à escrita contábil, sendo possível observar que a performance da empresa está evoluindo ao longo dos exercícios.
- Com base na documentação contábil referente a Março/2026, observa-se uma estabilização relativa nos indicadores da DSO e uma movimentação pontual na DATRI. A recomposição do saldo de fornecedores na DATRI (R\$ 9,85 milhões, que havia zerado em Fevereiro) reduz aritmeticamente a NCG para R\$ 2,68 milhões e melhora marginalmente o saldo de Tesouraria para -R\$ 16,94 milhões. Contudo, a estrutura de capital de giro permanece tensionada: o CCL negativo de -R\$ 14,26 milhões, a liquidez seca abaixo de 0,44 e o Ciclo Financeiro acima de 2.400 dias evidenciam a fragilidade estrutural. Sem ajuste operacional consistente ou capitalização, o risco de estresse financeiro permanece elevado.





MBPM
MALUCELLI BARBOSA
PORTUGAL MACEDO
Advocacia e Administração Judicial

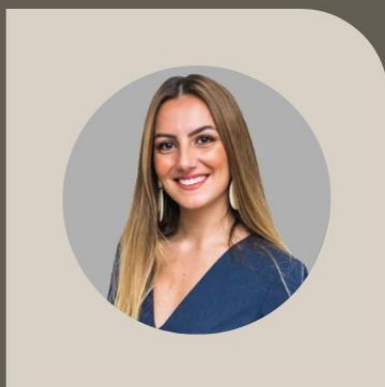

GIOVANNA MACEDO
giovanna@mbpm.adv.br
OAB/PR 77.053



JÉSSICA BARBOSA
jessica@mbpm.adv.br
OAB/PR 76.433

www.mbpm.adv.br

